



## Los estudios semióticos en México

Adrián S. Gimete-Welsh<sup>(12)</sup>

Universidad Autónoma Metropolitana, Iztapalapa (México)

Para la pareja Suárez-Lastra, maestros incansables de los estudios lingüísticos y sociolingüísticos en México.

### INTRODUCCIÓN

El itinerario semiótico del México contemporáneo puede caracterizarse como una fase de expansión y consolidación del esfuerzo individual y colectivo de mujeres y hombres de diversas orientaciones teóricas que los une y reafirma en unos casos y los distingue en otros.

Llegar a esta etapa no ha sido fácil, como tampoco lo ha sido nuestro origen -lleno de partos difíciles, desarrollos desiguales y asechanzas múltiples- pues se han tenido que romper inmovilismos en distintos ámbitos disciplinarios e interdisciplinarios y se han tenido que derribar concepciones feudales en múltiples casos institucionales. Hemos llegado a este momento, con nuestras cruces en la espalda, pero con una mística que está por encima de lo material; mística que [66] seguramente fue el alimento de San Cristóbal de las Casas, de Palafox y Mendoza o de Junípero Serra.

Los pasos de nuestros antepasados -los pobladores de la Nueva España- como Alonso de la Vera Cruz, primer semiotista americano, y los practicantes de la retórica sacra,<sup>(13)</sup> constituyen los primeros paradigmas de la semiótica. Más aún, por su composición pluriétnica, podríamos decir que el México contemporáneo es un laboratorio semiótico en el que se perciben cruces de sistemas semióticos distintos.

De los antecedentes recientes sobre la semiótica en México, cabe mencionar el ensayo «Semiotics in México»,<sup>(14)</sup> de Regina Jiménez-Ottalengo en el que señala que «semiotics has been practiced in Mexico since about 1976», relacionando esta práctica semiótica con los trabajos del seminario de semiótica dirigido por Renato Prada Oropeza en la universidad veracruzana, el Instituto de Investigaciones Filológicas de la Universidad Nacional Autónoma de México y el área de comunicación de la

Universidad Autónoma Metropolitana-Xochimilco y los estudios sociolingüísticos coordinados por Óscar Uribe Villegas, del que formaba parte Jiménez-Ottalengo. Podemos apreciar, como veremos más adelante, tres líneas de investigación y docencia: los estudios literarios que tiene como referentes a los teóricos del estructuralismo de los años sesenta: Barthes, Todorov, [67] Bremond, Greimas, Segre y a los formalistas rusos, los estudios inscritos en la temática del lenguaje y la sociedad y los estudios semióticos en su relación con la retórica clásica, neoretórica y el estructuralismo según se desprende de los trabajos publicados por los diversos investigadores. Aún cuando el Centro de Ciencias del Lenguaje del Instituto de Ciencias de la Universidad Autónoma de Puebla ya estaba en funciones, así como la Maestría en Ciencias del Lenguaje se encontraba operando y se habían publicado varios números de la Colección *Signo y Sociedad*, este ensayo no registra su existencia.<sup>(15)</sup>

En *The Semiotic Web 1987*, editado por Thomas Sebeok y Jean Umiker-Sebeok,<sup>(16)</sup> Beatriz Garza Cuarón en su artículo «Semiotics in Mexico» (Garza Cuarón, 1988: 267-305), hace referencia a la pluralidad semiótica de México basada en la pervivencia de los grupos étnicos del período de la conquista hasta nuestros días. La vitalidad de estas lenguas se constata en el número de lenguas indígenas que aún se hablan a lo largo y ancho del país: 201 en total y la existencia de 56 etnias, algunas de las cuales hoy demandan su autonomía cultural y lingüística. En este contexto, resulta lógico que los colonizadores españoles tuvieron que recurrir a la redacción de manuales de gramática y diccionarios a fin de llevar a cabo la conquista y la cristianización de los nuevos súbditos de la Corona Española. Esto implicó la descripción de sistemas simbólicos múltiples. Vemos pues la importancia de los manuales de retórica, de poética y por supuesto la gramática. El paradigma de estas obras lo constituyó, como bien sabemos, el pensamiento de Nebrija quien exhibe una conciencia sociolingüística en sus finalidades de enseñar latín o castellano, a saber:

Yo hago lo siguiente: me pongo en el caso de aquellos a quienes quiero enseñar, y no digo ni escribo nada que los niños no puedan entender sin omitir tampoco nada que sea necesario para iniciarlos en la lengua latina.<sup>(17)</sup>

Idea que reafirma cuando se dirige a la reina Isabel de Castilla:

Para que después que vuestra alteza metiere debajo de su yugo muchos pueblos bárbaros y naciones de peregrinas lenguas, y con el vencimiento aquellos tenían necesidad de recibir las leyes que el vencedor pone al vencido, [68] y con ellas nuestra lengua, entonces por este arte podrán venir en el conocimiento de ella como ahora nosotros dependemos el arte de la gramática latina para deprender el latín.<sup>(18)</sup>

Está claro que la idea reinante de su tiempo subrayaba la conquista lingüística de los pueblos sometidos por la espada. Como bien sabemos, su tarea fue más fácil al reconocer que la mayoría de los pueblos indios habían estado sometidos a la lengua de los aztecas -el náhuatl-. De ahí que utilizaran el náhuatl en sus propósitos administrativos y religiosos. Es decir, la imposición de la lengua española fue lenta y sutil (Aguirre Beltrán, 1983: 37-44). Así pues, no obstante la orden de Carlos I en 1550 de cristianizar a los indios por medio de la lengua española o el latín, los misioneros continuaron su evangelización en las lenguas vernáculas (Garza Cuarón, 1988: 270). Así los franciscanos, que llegaron a la colonia en 1524, para 1570 habían escrito más de 80 libros relacionados con la gramática, el léxico y traducciones de la Biblia, tendencia que continuó en los siglos XVII y XVIII.

Son muchos los estudios sobre lingüística de las lenguas indígenas en el siglo XX, pero resaltemos sólo los que llevó a cabo el gran teórico del relativismo lingüístico, Benjamin Lee Whorf (1897-1941). Así pues, en el contexto del XXII Congreso Internacional de Americanistas, en 1928, lee los trabajos «An Aztec account of the period of the toltec decline» y «Aztec linguistics». Su interés se extendió al estudio de los jeroglíficos del maya y del náhuatl. Tales estudios lo llevaron a concluir que hay semejanzas entre los jeroglíficos del calendario de los aztecas y los de la cultura maya. Escribió otros artículos sobre el tema, pero destaca el ensayo «Decipherment of the linguistic portion of the Maya hieroglyphs», publicado en 1940.

Desde una reflexión sobre los signos, en el marco de la comunicación, Tzvetan Todorov concibe el descubrimiento de América como un mirarse a sí mismo, como un descubrimiento del uno en el otro.<sup>(19)</sup>

Sin duda alguna, una de las instituciones pioneras en los estudios semióticos principios del siglo XX corresponde al Instituto Nacional de Antropología e Historia que tiene como antecedente el International [69] School of American Archeology and Ethnology.<sup>(20)</sup> Dicha tradición fue continuada por el destacado lingüista Mauricio Swadesh - discípulo de E. Sapir-, teórico de la glotocronología. Su presencia en México está ligada además a la introducción del estructuralismo. Una segunda línea de estudios semióticos está vinculada a la presencia en México del Instituto Lingüístico de Verano en 1935.<sup>(21)</sup> Sus trabajos semióticos, que tenían una finalidad religiosa, son fundamentales para el conocimiento de las lenguas indígenas de México. De las figuras más sobresalientes cabe mencionar al lingüista norteamericano Kenneth Pike, teórico fundamental de la Tagmémica. Como muestra de sus aportes mencionemos *Language in Relation to a Unified Theory of the Structure of Human Behavior* (1967) y a sus discípulos J. Grimes, R. Langacre y V. Pickett. De esta última sobresale su *Manual of Morphology*, herramienta de análisis tagmémico de lenguas indígenas. El interés por los estudios de las lenguas amerindias lo encontramos asimismo en Jorge Suárez, sobre todo en el ámbito de la geolingüística indígena y Yolanda Lastra en la dirección de la sociolingüística.<sup>(22)</sup> Su obra se inscribe -habrá que subrayarlo- en una amplia experiencia en la investigación y la docencia en los estudios lingüísticos y antropológicos y se instala en pleno desarrollo del estructuralismo en las instituciones de educación superior en México. Directa o indirectamente, muchos de los lingüistas y semiotistas mexicanos somos discípulos de la pareja Suárez-Lastra.

## 1. LA ERA DEL ESTRUCTURALISMO

De acuerdo con Garza Cuarón, el estructuralismo se inicia en México con la llegada de Raimundo Lida (1947) -traductor del *Curso de Lingüística General* de F. de Saussure- y su presencia en El Colegio de México. El impulso estructuralista fue más notorio sin embargo a partir de la década de los sesenta con la presencia de B. Pottier (1966), [70] el rumano Eugenio Coseriu (1967, 1973), los alemanes Klaus Heger (1968) y Kurt Baldinger (1972). En este contexto se propagó el estudio lexicológico, semántico, filológico y dialectológico con la presencia de los españoles Juan M. Lope Blanch, Manuel Alvar y Gregorio Salvador.

En la década de los setenta, en instituciones como la Universidad Nacional Autónoma de México, la Universidad Autónoma de Puebla, la Universidad Autónoma Metropolitana-Xochimilco y la Universidad Veracruzana, se integran grupos de

investigación y docencia en los campos de los estudios literarios y semióticos, pero con una fuerte influencia estructuralista. Los objetos de estudio son el texto literario, el texto político, el texto mediático y temáticas relacionadas con la antropología y la sociología.

## 2. LOS ESTUDIOS LITERARIOS

1978 es un año clave para el impulso de los estudios semióticos en México. José Pascual Buxó funda el Seminario de Poética en la UNAM. Sus miembros, además de su director y fundador, fueron: Helena Beristáin, César González, Luisa Puig, Jorge Alcázar, Mónica Mansour y Luis Sendoya, Esther Cohen, Tatiana Bubnova. De este grupo de investigación se generan los congresos anuales sobre *Poética y Semiología* de 1978 a 1981. En este espacio académico se congregan figuras como Jakobson, Teun van Dijk, André Martinet, J. M. Klinkenberg, y otros más. El órgano difusor, *Acta poética*, hace su aparición en 1979. Los artículos se orientan hacia la semiología literaria, la poética jakobsoniana, la glosemática. Su segunda época, bajo la dirección de César González, exhibe una tendencia hacia el dialogismo bajtiniano, la semiótica y el marxismo.

En este mismo año se funda el Centro de Ciencias del Lenguaje de la Universidad Autónoma de Puebla. Su director y fundador es Adrián Gimete-Welsh y Raúl Dorra, cofundador. Se integran en el centro por períodos de duración diversa semiotistas como Enrique Ballón, Walter Mignolo, Per Aage Brandt, Eric Landowski, Renato Prada y José Pascual Buxó. Si bien hay un predominio de la poética -en su vertiente barthiana y jakobsoniana- también se inician estudios sobre lengua y cultura. Los primeros trabajos aparecen en la colección *Signo* [71] y *Sociedad* en 1980 con el libro *Lenguaje y sociedad* de Adrián Gimete-Welsh. Se abordan temas del estructuralismo, pero también las relaciones entre el lenguaje, la cultura y la ideología. El análisis del discurso hace su aparición en *Los dos ejes de la cruz*, de Noé Jitrik. El objeto de estudio ya no es sólo el discurso literario, sino las cartas de relación de Cristóbal Colón. En 1986 se abre la revista *Morphé*, dirigida por Adrián Gimete-Welsh en la que se dan a conocer trabajos de A. J. Greimas, Mario Valdés, Noé Jitrik, Wlad Godzich, Wladimir Kryszinski, François Rastier, Hermann Parret, Michel Balat, Adrián Gimete-Welsh, Raúl Dorra, Renato Prada, entre otros.

Cabe resaltar que en el Centro de Ciencias del Lenguaje se funda la primera maestría en semiótica de México. Su inicio en 1981 arranca con tres áreas de estudio y de investigación: a) lingüística, b) poética y 3) semiótica. Sus primeros egresados -titulados- de las dos primeras generaciones son ahora investigadores de la semiótica que han participado en congresos nacionales e internacionales: Raquel Gutiérrez E., Alma Yolanda Castillo, Luisa Ruiz, María Rayo Sankey García, etc. Sus temas de investigación van desde el lenguaje corporal, la cinésica y la semiótica como en el caso de Sankey García, al estudio de los lenguajes sincréticos, la semiótica plástica, la semiótica literaria, el análisis del discurso interaccional, etcétera.

En 1978, Renato Prada Oropeza funda en la Universidad Veracruzana el Seminario de Semiótica. Su orientación ha sido básicamente greimasiana, sobre todo en sus inicios. Su órgano difusor, *Semiosis*, ha sido la revista de semiótica más constante en su periodicidad. Sus 29 números exhiben una rica variedad de temas y orientaciones, sobre todo a partir del número 14/15 de 1985 en el que se abordan temáticas tales como la

intertextualidad, teoría del género, la retórica, además de análisis en los que se aplica el método greimasiano. Sus miembros investigadores, además de su director, de origen boliviano, son: Angélica Prieto I., Sara Luz Páez Vivanco, Magda Díaz, Alfredo Pavón, Efrén Ortiz Domínguez, etc.

Los estudios semióticos hacen su aparición en la Universidad Autónoma Metropolitana, Unidad Iztapalapa, con la apertura de la revista *Acciones Textuales* en 1990, dirigida por Adrián Gimete-Welsh. En el número I aparecen temáticas relacionadas con el discurso literario, discurso terapéutico, discurso jurídico y aspectos teóricos de la semiótica estructuralista y la peirciana. En la Universidad Autónoma Metropolitana-Azcapotzalco la semiótica se instala en el ámbito del diseño gráfico. En la actualidad existe en esta universidad [72] un seminario permanente sobre estudios semióticos a cargo de Juan Manuel López.

En El Colegio de México, en el contexto del programa de doctorado en lingüística y literatura, la semiótica se hace presente mediante la impartición de cursos y conferencias a cargo de estudiosos como Thomas Sebeok y Jerzy Pelc. El apoyo a la semiótica por parte de esta institución ha sido fundamental para la realización de congresos de semiótica, al igual que la Universidad Nacional Autónoma de México y la Universidad Autónoma Metropolitana.

Pero uno de los espacios privilegiados para la semiótica lo constituyen las escuelas de comunicación<sup>(23)</sup> en todo el país. Además de la Universidad Autónoma Metropolitana, Unidad Xochimilco, tenemos las siguientes: la Universidad Iberoamericana, la Universidad Anáhuac, la Nacional Autónoma de México a través de su Facultad de Ciencias Políticas, el Instituto Tecnológico de Estudios Superiores de Occidente - además de un posgrado en Comunicación-, la Universidad de Occidente del Estado de Sinaloa y otras más.

Aunque con una vida breve, por razones de política universitaria, el Centro de Semiótica de la cultura de la Universidad Autónoma Benito Juárez de Oaxaca emerge en 1993 como un espacio previo a la creación de una Maestría en Semiótica de la Cultura, coordinado por Adrián Gimete-Welsh y José Pascual Buxó. Su actividad inicia con un diplomado en Semiótica de la Cultura y una línea de publicaciones con el nombre de *Homo Signans*. En este espacio se organiza el II Encuentro de Estudios de la Semiótica en noviembre de 1993.

La creación de estos centros y seminarios de investigación fue fundamental para el desarrollo de la semiótica en México, pero es necesario resaltar la existencia de otros esfuerzos en el contexto de la presencia de profesores invitados o conferenciantes en diversas instituciones. Así por ejemplo, tenemos la visita de Thomas Sebeok en El Colegio de México y en la Universidad Autónoma de Puebla; la de Jerzy Pelc, en las mismas instituciones en el año de 1991; la visita de Umberto Eco y Paolo Fabbri. De Mario Valdés, François Rastier, Jacques Fontanille, José Romera Castillo, Michel Arrivé, Cesare Segre, Lucia Santaella y muchos más en el contexto del VI Congreso [73] Internacional de Estudios Semióticos que tuvo lugar en la ciudad de Guadalajara, México del 13 al 18 de julio de 1997.

### 3. LOS ESTUDIOS SEMIÓTICOS

Si quisiéramos identificar una fecha para hablar de los estudios semióticos propiamente dichos, habría que señalar la realización del I Congreso Internacional Latinoamericano que tuvo lugar en septiembre de 1985 en la Universidad Nacional Autónoma de México y la Universidad Autónoma de Puebla, organizada por la Asociación Mexicana de Semiótica, fundada en el mismo año. La temática de las ponencias ya no exhibe una hegemonía de lo literario. Ahora aparecen tópicos relacionados con la imagen, la arquitectura, los medios, la plástica, la retórica, entre otros temas. Algunos de estos trabajos fueron publicados en los números 1, 2-3 de la revista *Morphé*,<sup>(24)</sup> de la Maestría en Ciencias del Lenguaje de la Universidad Autónoma de Puebla.

Un segundo momento lo constituye el I Encuentro de Estudiosos de la Semiótica que se realiza en 1991 con el apoyo de la Universidad Nacional Autónoma de México, la Universidad Autónoma Metropolitana-Iztapalapa y El Colegio de México, bajo el impulso de la Asociación Mexicana de Semiótica. El estímulo de Jerzy Pelc fue vital en la conjunción de esfuerzos de los organizadores. La temática es ahora más amplia: la sociocrítica, los lenguajes formales, la argumentación, la comunicación, la cultura popular, la escultura, la semiótica jurídica, el discurso interaccional en la familia, discurso historiográfico, semiótica teatral, y, por supuesto, la semiótica literaria.

La segunda etapa del desarrollo de la semiótica se vio reforzada por el II Encuentro de Estudiosos de la Semiótica que se llevó a cabo en la ciudad de Oaxaca con el auspicio de la Universidad Autónoma Benito Juárez. Las conferencias magistrales nos muestran una pauta de las orientaciones que se siguieron en este coloquio: a) las teorías semióticas: iconografía y emblemática, dialogismo, semióticas especiales, poética, semiótica del infinito, la retórica, análisis del discurso; [74] b) semiótica teatral, semiótica y ensayística, discurso femenino; c) discurso historiográfico, semiótica de los medios, discurso interaccional, semiótica de la imagen, etc.<sup>(25)</sup>

Un tercer momento y decisivo de la semiótica en México fue el VI Congreso Internacional de Estudios Semióticos de la Asociación Internacional de Estudios Semióticos (IASS-AIS), que tuvo lugar en julio de 1997, organizado por la Asociación Mexicana de Estudios Semióticos (AMES)<sup>(26)</sup> con el auspicio de la Universidad Nacional Autónoma de México, la Universidad Autónoma Metropolitana, El Colegio de México, la Universidad Autónoma de Puebla y la Secretaría de Cultura del Estado de Jalisco. La realización de este encuentro internacional en tierra mexicana fue sin duda un reconocimiento del desarrollo de la semiótica en México, a sus instituciones y a sus investigadores.

#### **4. LOS ESTUDIOS SEMIÓTICOS EN LA ACTUALIDAD**

Hablar de los estudios semióticos en México a fines del siglo XX requeriría mucho espacio, que no disponemos. Una muestra de las corrientes teóricas, los temas de estudio en relación con la semiótica, los investigadores y sus instituciones la podemos apreciar si hacemos una revisión de los trabajos de los 82 participantes del VI Congreso Internacional de Estudios Semióticos que tuvo lugar en México, en la ciudad de Guadalajara, del 13 al 18 de julio de 1997.

De acuerdo a los ejes temáticos del programa del congreso, podemos apreciar que los semiotistas mexicanos trabajaban en las siguientes líneas de investigación:

- Espacio corporal
- Espacio visual [75]
- Espacio artístico
- Espacio fílmico
- Espacio mediático
- Espacio tecnológico
- Tiempo mítico
- Espacio musical
- Espacio simbólico
- Cosmología
- Psicosemiótica
- Sociosemiótica
- Formas de vida
- Género
- Cultura étnica
- Semiótica y lingüística
- Peirce. Modos de razonamiento
- Modelos
- Semiótica y literatura
- Análisis del discurso
- Poética
- Pragmática
- Lingüística

Por el número de participantes, podemos apreciar que uno de los espacios privilegiados fue la antropología, pues de 82 participantes en el VI Congreso Internacional de Estudios Semióticos, 10 trabajos estuvieron relacionados con la *cosmología*; en segundo lugar el análisis del discurso con 8 y lo relativo a las tecnologías con 7 ponencias.

(véase la [gráfica Ejes Semióticos. VI Congreso de la IASS-AIS](#) al final del trabajo).  
Apreciamos, además, un interés por la aplicación de la semiótica y un muy reducido gusto por los aspectos teóricos.

En cuanto a las instituciones participantes,<sup>(27)</sup> una vez más se aprecia un claro dominio de las instituciones de la capital del país: la [76] Universidad Nacional Autónoma de México, la Universidad Autónoma Metropolitana, la Escuela Nacional de Antropología e Historia. De las universidades de provincia, la Benemérita Universidad Autónoma de Puebla tuvo la mayor presencia (véase la [gráfica Presencia Institucional](#) al final del trabajo).

De la década de los años setenta, a fines de los años noventa, el desarrollo de la semiótica ha sido notorio no sólo en términos del número de investigadores docentes que se dedican a esta disciplina en su relación a campos del conocimiento afines, sino en términos de la diversidad de enfoques. El campo de los estudios literarios sigue siendo un espacio privilegiado de la semiótica, como puede apreciarse en los títulos de las publicaciones del Seminario de Poética de la UNAM o de las revistas *Semiosis*, *Morphé* o *Escritos*,<sup>(28)</sup> pero también lo es ahora el discurso institucional: el discurso en torno a los derechos indígenas,<sup>(29)</sup> el discurso parlamentario,<sup>(30)</sup> el discurso sindical, el discurso en la familia,<sup>(31)</sup> el discurso en la relación médico-paciente, discurso corporal, etcétera.

Rosa Montes, por ejemplo, en sus estudios sobre los «Metaenunciados verbales y no-verbales en la organización discursiva» se apoya en los trabajos de A. Kendon y McNeill para estudiar la gestualidad según se manifiesta en la televisión mexicana; autores que también sirven de referente teórico en el estudio sobre «El galanteo. Descripción cinésica y análisis semiótico», hecho por María Rayo Sankey<sup>(32)</sup> y en «Palabra y gesto: Simbiosis en el habla infantil», de Rebeca Barriga. Alicia Poloniato en sus estudios sobre las artes visuales se funda en el trabajo de Luis Prieto. C. Metz y G. Sonesson se hacen presentes en los estudios sobre la cinematografía de Vicente Castellanos Cerda. En el estudio de la identidad nacional, Jiménez-Ottalengo, además de tomar en cuenta las propuestas de los teóricos de la narratividad y la argumentación, M. Foucault y M. Weber, devienen [77] fuentes de apoyo teórico para el análisis de los ensayistas Octavio Paz, Samuel Ramos y Roger Bartra. Entre las formas de vida destacan los estudios sobre el carnaval, festividades de cuaresma y otras expresiones culturales que permiten el estudio de las representaciones sobre la mujer. En este contexto se encuentran las líneas de investigación de Francisco Serrano, Alma Yolanda Castillo y A. Javier Luna Reyes quienes se apoyan las teorías del juego de L. Wittgenstein y la semiótica de las pasiones de A. J. Greimas y J. Fontanille. Estos mismos autores constituyen la base teórica del estudio del mito «Evita» que Aida Gambetta Chuck lleva a cabo en «La historia del cuerpo y el cuerpo de la historia en *Santa Evita* de Tomas Eloy Martínez» y del análisis de un relato de José Emilio Pacheco que realiza Roberto Flores. Bajtín, Bourdieu, Maingeneau y Kerbrat hacen acto de presencia en el estudio de Ramón Alvarado quien busca establecer una relación entre el *ethos* y el cuerpo (físico y social) que, como sabemos, es la influencia del *ethos* sobre el destinatario. La imagen del mundo, que de acuerdo con J. Lotman, se construye en textos como el ensayo -dice Blanca M. García Monsivais en «El punto de vista en el ensayo de Carlos Fuentes...»- en Fuentes es una técnica para rechazar la idea de la neutralidad en el texto artístico. Sobre el tema de las modalidades, que atañe a la lingüística pero también a la semiótica, Josefina García analiza una de las problemáticas



apoyándose en la lógica epistémica de Hintikka y Partee; problemática de la subjetividad que forma parte de los estudios más remotos como los de los clásicos griegos y romanos y de la problemática del dialogismo bajtiniano.

Las referencias a los trabajos y a los autores podrían ser muchas más, pero considero que los señalamientos anteriores nos dan una imagen de la vitalidad de los estudios semióticos en México, así como de la diversidad de escuelas y tendencias teóricas. Apreciamos asimismo que no existe un claro dominio de alguna de las corrientes de pensamiento, sino que en muchos casos se articulan distintos puntos de vista para enfrentar los diferentes objetos de estudio. La realización del VI Congreso Internacional de Estudios Semióticos de la Asociación Internacional de Estudios Semióticos (IASS-AIS) ha reafirmado el proyecto semiótico en México y ha abierto nuevos horizontes que seguramente veremos en futuras reuniones de estudiosos de la semiótica. Se han roto algunas fronteras. Hemos ingresado en una nueva visión del mundo: un mundo más plural, más abierto y más sensible ante la diversidad cultural. La muestra lo constituye el ingreso del español como miembro de la familia de lenguas francas en la gran comunidad de mujeres y hombres que sólo buscan la felicidad del *uno en el otro*. [78]

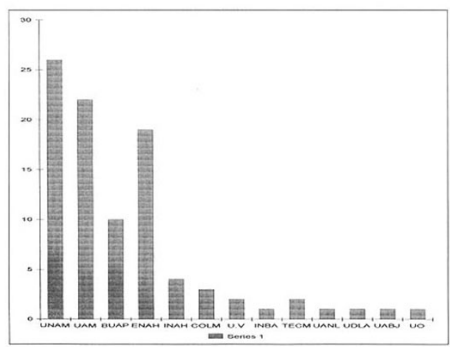
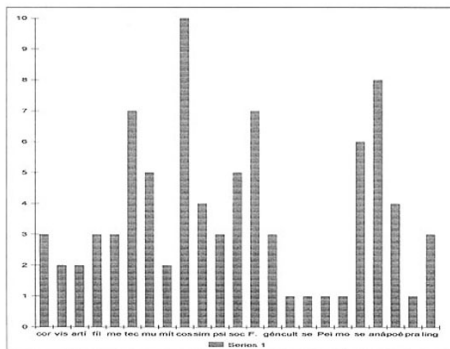

[79]

## Bibliografía

AMÉZCUA, JOSÉ (1987). «El espacio simbólico: El caso del teatro español del Siglo de Oro». *Acta Poética* 7, 36-48.

BARRIGA V., REBECA (1992a). «De las interjecciones, muletillas y repeticiones: su función en el habla infantil». En *Reflexiones Lingüísticas y Literarias*. México: El Colegio de México, 99-114.

— (1992b). «Significados y sentidos en el habla infantil». *Varia Lingüística y Literaria*, 327-342.

BARRIGA V., REBECA y BUTRAGUEÑO, PEDRO M. (editores) (1997). *Varia Lingüística y Literaria*. México: El Colegio de México.

BERISTÁIN, HELENA (1982a). *Análisis estructural del relato literario*. México: UNAM.

— (1982b). «Las unidades distribucionales en el análisis del relato». *Acta Poética* 4-5, 235-252.

BEUCHOT, MAURICIO (1980a). «Análisis semiótico de la metáfora». *Acta Poética* 2, 113-25.

— (1980b). «La doctrina tomista sobre el signo: Domingo de Soto, Francisco de Araujo y Juan de Santo Tomás». *Crítica* 12, 39-60.

— (1986). «Semiótica y filosofía del lenguaje en la *Inquiry* de Bertrand Russell». *Morphé* 2, 73-87.

— (1987a). *Aspectos históricos de la semiótica y la filosofía del lenguaje*. Cuadernos del Seminario de Poética 11. México: UNAM.

— (1987b) «Hermenéutica y retórica en Hans Georg Gadamer». *Semiosis* 18, 141-48.

— (1991). *La filosofía del lenguaje en la edad media*. Cuaderno 38 del Seminario de Poética. México: UNAM.

BUBNOVA, TATIANA (1982). «El texto literario, producto de la interacción verbal. Teoría del enunciado de M. Bajtín». *Acta Poética* 4/5, 215-33.

— (1987). «En busca de una poética del mito». *Acta Poética* 7, 95-122.

CARBÓ, TERESA (1984). «El debate indigenista en México. Un ejemplo de análisis de discurso parlamentario». *Discurso* 1, 55-82.

— (1993a). «Determinaciones discursivas sobre episodios interaccionales en situación de debate». *Morphé* 8, 27-52.

— (1993b). «Nosotros que nos quisimos tanto... La escena discursiva en la Cámara de Diputados». *Discurso. Teoría y análisis* 14, 69-96.

— (1997). «Lázaro Cárdenas: coyuntura, persona, pronombre». En *Varia Lingüística y Literaria* (editores Rebeca Barriga y Pedro Martín Butragueño). México: El Colegio de México, 225-242.

CASTAÑOS, FERNANDO (1992). «Ilocución, discurso». *Teoría y análisis* 13, 25-34.

CASTILLO, ALMA YOLANDA, HUERTA C., ELISA, HUERTA C. JUAN (1995-6). «Entre semiótica y antropología: el rito de la ofrenda a los volcanes». *Morphé* 13-14, 319-354. [80]

CASTILLO ALMA, YOLANDA; DÁVILA, JOEL Y SERRANO, FRANCISCO (1988). «Hacia una topología del carnaval de Huejotzingo». *Escritos* 3-4, 29-47

DORRA, RAÚL (1983). «El tema del sujeto *Morirás lejos*». *Semiosis* 11, 111-43.

— (1987). «Los deleites abstractos y el placer multiforme». *Morphé* 3-4, Universidad Autónoma de Puebla, 149-158.

— (1991). «Que la semiótica puede ser también una dicha». *Discurso. Teoría y análisis* 11, 75-89.

— (1993a). «Los relatos literarios: entre la proliferación y la clasificación». *Acta Poética* 11, 35-48.

— (1993b). «¿La retórica contra la Magdalena?». *Discurso. Teoría y análisis* 15, 59-84.

FIDELHOLTZ, JAMES (1987). «El sistema de acentuación gráfica de la lengua española». *Morphé* 3-4, 185-199.

FLORES, ROBERTO (1992). «La alteración -los juegos de la reedición en la interacción-». *Semiosis* 26-29, 319-336, Universidad Veracruzana, México.

GAMBETTA CH., AIDA (1993). «Entre el espejo y la máscara: H. Bustos Domecq». *Escritos* 8, 99-110.

GARCÍA FAJARDO, JOSEFINA (1985). *El sentido de los sintagmas nominales y los tipos de predicación*. México: Instituto Nacional de Antropología e Historia, Secretaría de Educación Pública.

— (1992). «Las variaciones de sentido, los sujetos y el universo del discurso». En *Reflexiones lingüísticas y literarias*, El Colegio de México, 231-250.

GARZA CUARÓN, BEATRIZ (1978). *La connotación: Problemas de significado*. México: El Colegio de México.

— (1980). «Fijeza y variabilidad del significado». *Acta Poética* 2, 59-72.

— (1981). «La ambigüedad: Tipos y aspectos», *Diálogos* 100, 17-72.

— (1985). «La referencialidad como concepto lingüístico». *Nueva Revista de Filología Hispánica* 34, 1-22.

— (1992). «Las lenguas y las aportaciones de la lingüística en Hispanoamérica». *Semiosis* 26-29, 219-236.

— (1995). «El olvido del contexto en el análisis del significado». *Cruzeiro Semiotico* 22/25, 173-180.

GIMATE-WELSH, ADRIÁN (1980). *Lenguaje y sociedad, signo y Sociedad* 1. Universidad Autónoma de Puebla.

— (1984). «Análisis del proceso religioso a través del análisis del discurso». *Dialéctica* 16, 83-97, Universidad Autónoma de Puebla,.

— (1986). «Semiótica y análisis del discurso». *Morphé* 1, 145-144.

— (1987). «Las investigaciones semióticas en México». *Morphé* 3-4, 135-148.

— (1988). «Semiótica y comunicación social en América Latina. El caso de México». *Diá-logos* (Perú), 6-13.

— (1990a). *Introducción a la lingüística. Modelos y reflexiones actuales*. México: Fondo de Cultura Económica. [81]

— (1990b). «Pugna por la democracia. El discurso priísta y neocardenista». *Acciones Textuales* (Universidad Autónoma Metropolitana), Iztapalapa, 1, 97-112.

— (1990c). «Elementos fundantes de la semiótica greimasiana». *Signos*. Universidad Autónoma Metropolitana-Iztapalapa, tomo 1, 265-279.

— (1992). «Democracia. Entidad de dos caras». *Semiosis* 26-29, 249-266. Universidad Veracruzana.

— (1993a). «El lugar de A. J. Greimas en la construcción de la semiótica». *Acciones Textuales* 4-5, V-XVI.

— (1993b). *Itinerarios. Del campo a la teoría*. Oaxaca: Universidad Autónoma Benito Juárez de Oaxaca.

— (1994a). *Introducción a la lingüística*. México: Fondo de Cultura Económica.

— (1994b). *Escritos. Semiótica de la cultura*, comp. Universidad Autónoma Benito Juárez de Oaxaca.

— (1995a). *Democracia. Entidad de dos caras. El discurso del PRI y la corriente democrática*. Coyoacán, BUAP, UABJO.

— (1995b). «A Semiotic Reading of Octavio Paz Essays». *Cruzeiro Semiotico* (Porto), 22-25, 399-410.

- (1997a). «Correspondencias y símbolos en el arte de Rufino Tamayo». *Varia Lingüística y Literaria*. El Colegio de México, 287-306.
- (1997b). *La argumentación parlamentaria*, Coordinador. Miguel Ángel Porrúa, Serie IV, tomo II.
- (1998). *Los paradigmas de la semiótica. Serie Semiótica*, Universidad Autónoma Metropolitana-Azcapotzalco.
- GIMATE-WELSH, A. y MARROQUÍN, ENRIQUE (1985). *Lenguaje, ideología y clases sociales. Las vecindades de Puebla*. México: Universidad Autónoma de Puebla.
- GIMÉNEZ, GILBERTO (1983). *Discurso, poder y estado*. México: Universidad Nacional Autónoma de México.
- (1993). «Análisis argumentativo y sociocrítica de la ficción: Dos aproximaciones discurso». En *Pervivencia del signo*. México: UNAM, UAM-I, El Colegio de México.
- GONZÁLEZ, CÉSAR (1979). «La semántica de Roman Jakobson». *Acta Poética* 1, 71-90.
- (1980). «De la semiología al análisis del discurso». *Acta Poética* 2, 73-111.
- (1981). «Algunas consideraciones sobre la expresión *Discurso literario*». *Acta Poética* 3, 163-79.
- (1982). «Función de la teoría en los estudios literarios». *Cuadernos del Seminario de Poética* 7, UNAM.
- (1986). *Imagen y sentido. Elementos para una semiótica de los mensajes visuales*. Cuadernos del Seminario de Poética, UNAM.
- (1988). «Notas sobre concepto de valor». *Semiosis* 20, 207-226.
- (1992). «Concepción medieval del tiempo». *Discurso. Teoría y análisis* 13, 85-106. [82]
- GUTIÉRREZ, RAQUEL (1986). «La focalización. Génesis y desarrollo de un concepto». *Semiosis* 17, 113-35.
- (1990). «Acerca de la crónica». *Semiosis* 24, 239-254.
- (1992). «Espacio y sujeto en la tercera *Carta de Relación*». *Semiosis* 26-29, 377-396.
- (1994). «Fundamentos para una teoría del discurso literario femenino». En *Escritos. Semiótica de la cultura*, Universidad Autónoma Benito Juárez de Oaxaca, 185-208.
- JIMÉNEZ-OTTALENGO (1986). «Semiotics in México». En *The Semiotic Web*, Thomas Sebeok and Jean-Umiker Sebeok (eds.) 359-67. New York, London: Plenum Press.

JIMÉNEZ-OTTALENGO, REGINA (comp.) (1984a). «El enfoque pragmático de las ideologías y sus antecedentes». En *Sociología y semiología*, 47-60. México: UNAM.

— (1984b). «El signo desde el punto de vista sociológico». En *Sociología y semiología*, 41-46. México: UNAM.

— (1985). «Configuraciones valorativas de la interacción de los extranjeros en México». *Semiología* 2, 84-119.

— (1986). «Aproximaciones sociosemiológicas de la incorporación de los mazahuas a la vida urbana». *Semiótica* 3, 69-82.

JIMÉNEZ-OTTALENGO, REGINA y RODRÍGUEZ, M. L. (1980). «Reflexiones acerca de la semiología, el problema del signo y la realidad». En *Lecturas de semiología* 9, 73-89. México: UNAM.

JITRIK, NOÉ (1986). «Discursividad, discurso, análisis». *Morphé* 1, 43-51.

— (1997). «La escritura en el hueco del deseo. La semiosis, la falta y la teoría del signo». En *Varia lingüística y literaria*. México: El Colegio de México.

MARCOS ORTEGA, JOSÉ (1986). «Figuratividad y figurativización en los anuncios publicitarios». *Morphé* 2, 11-15.

— (1992). «Evidencia neurofisiológica de los procesos de categorización léxica y acceso al significado». En *Reflexiones lingüístico literarias*, 187-211, vol. 1. México: El Colegio de México.

— (1997). «Aspectos neurofisiológicos de los procesos de acceso al léxico. Efectos de la lexicalidad y la frecuencia». En *Varia lingüística y literaria*, 383-410. México: El Colegio de México.

MIER, RAYMUNDO (1993). «Derroteros del análisis». *Discurso. Teoría y análisis* 14, 31-68.

MONTES MIRO, ROSA G. (1986). «Factores discursivos en el análisis de los pronombres personales sujeto en español». *Morphé* 2, 45-71.

— (1987). «Secuencias de clarificación en conversaciones con niños». *Morphé* 2-4, 167-184.

— (1994). «El desarrollo de conocimientos metalingüísticos en el niño». *Escritos. Semiótica de la cultura*, 277-99. Oaxaca: Universidad Autónoma Benito Juárez de Oaxaca. [83]

— (1996). «Relaciones entre expresiones verbales y no verbales en la organización del discurso». *Estudios de Lingüística Aplicada* 19-20, 253-272, UNAM.

— (1997a). «Adquisición de estrategias de reparación». *Signo y Señal*, Argentina.

— (1997b). «Explicar: el verbo en discurso referido». *Estudios de Lingüística Aplicada* 23-24, 255-263.

QUESADA, RAÚL (1984). «De la lógica y la lingüística al discurso». *Discurso. Teoría y análisis* 3, 9-30.

— (1993). «Leer». *Discurso. Teoría y análisis*, 14, 1-20.

PASCUAL BUXÓ, JOSÉ (1976). «Premisas a una semiología del texto literario». *Anuario de Letras* 14, 175-200. México: UNAM.

— (1978). *Introducción a la poética de Roman Jakobson. Cuadernos del Seminario de Poética* 1. México: UNAM.

— (1979). «Estructuras lingüísticas y paradigmas ideológicos». *Acta Poética* 1, 2-22.

— (1980). «Sincretismo, homología, ambigüedad referencial». *Acta Poética* 2, 41-57.

— (1981a). «La estructura del texto semiológico». *Acta Poética* 3, 37-55.

— (1981b). «La semantización discursiva de los componentes mínimos del signo». *Semiosis* 6, 27-38.

— (1982). «Las articulaciones semánticas del texto literario». *Acta Poética* 4-5, 53-76. México: UNAM.

— (1984a). *Las figuraciones del sentido*. México: Fondo de Cultura Económica.

— (1984b). «Texto y discurso: Semiótica e ideología». *Discurso* 1, 45-62.

— (1990). «La estructuración semiótica de las ideologías». *Acciones Textuales* 1, 37-54.

— (1993a). «Bernardo de Balbuena. El arte como artificio». *Acciones Textuales* 4-5, 205-226.

— (1993b). *El enamorado de sor Juana*. México: Estudios de Cultura Literaria novohispana 2, UNAM.

— (1994). «Iconografía y emblemática». En *Escritos. Semiótica de la cultura*, Universidad Autónoma Benito Juárez de Oaxaca, 21-42.

PIMENTEL LUZ AURORA (1991). «Sobre la lectura». *Acta Poética* 11, 49-80.

PRADA O., RENATO (1977). «El cine, un lenguaje». *La palabra y el hombre* 21, Universidad Veracruzana, 56-60.

— (1978). «El estatuto del personaje». *Semiosis* 1, 25-45

— (1983). «Co-texto y con-texto en *El Apando* de José Revueltas». *Semiosis* 10, 147-165.

- (1985). «Los elementos pragmáticos del nivel discursivo: el narrador y el narratario». *Semiosis* 14-15, 3-35
- (1986). «El estatuto semiótico del texto narrativo». *Morphé* 1, 81-102.
- (1987). «El personaje: de la discursivización a la textualización». *Morphé* 3-4, 119-134. [84]
- (1988). «El nivel del contenido del discurso narrativo-literario». *Semiosis* 20, 3-72.
- (1990). «La teoría del distanciamiento y el discurso narrativo-literario». *Acciones Textuales* 2, 155-174.
- (1992). «Configuración de 'el otro' en el discurso testimonio». *Semiosis* 26-29, 423-434.
- (1994). «Literatura y sociedad». *Escritos. Semiótica de la Cultura*, 73-108.
- RIVERA, LIGIA (1994). «Tenue dominio de los dioses cristianos. Análisis semiótico de un macrorrelato indio». *Escritos* 10, 101-138.
- RODRÍGUEZ A., LIDIA (1982). «Perspectivas en la pragmática actual». *Discurso. Teoría y análisis* 11, 62-74.
- RUIZ M., LUISA (1986). «El discurso mariano: Espacio sincrético en Latinoamérica». *Morphé* 2, 21-29.
- SANKEY GARCÍA, MARÍA RAYO (1986). «El galanteo: Descripción cinésica y análisis semiótico». *Morphé* 2, 111-37.
- (1990). «Cinésica y semiótica». *Acciones Textuales* 1, 183-184.
- (1990). «La negociación en el discurso terapéutico». *Acciones Textuales* 2, 69-88.
- (1992). «Aspectos no verbales de la comunicación». *Semiosis* 26-29, 283-294.
- (1993). «Microanálisis de los procesos comunicativos: La interacción familiar como discurso». *Pervivencia del signo*, UNAM, UAM, Colmex, 89-92.
- (1994). «Las formas argumentativas en la resolución de conflictos: Análisis de un caso». *Escritos. Semiótica de la cultura*, UABJO, 299-306.
- (1997). «La dimensión dialógica del debate parlamentario». En *La Argumentación* (Coordinador Adrián Gimete-Welsh). México: Miguel Ángel Porrúa.
- (1998). *El discurso silencioso*. Oaxaca: Universidad Autónoma de Puebla-Universidad Autónoma Benito Juárez de Oaxaca.



SERRANO O. FRANCISCO (1988). «El recorrido narrativo: eje fundamental de las estructuras narrativas». *Escritos* 3-4, 3-10, Centro de Ciencias del Lenguaje, Universidad Autónoma de Puebla.

ZAVALA, LAURO (1991). «Entre la seducción y la historia: notas sobre la recepción del cine y la pintura». *Acta Poética* 11, 81-96.

— (1992). «Para nombrar las formas de la ironía». *Discurso. Teoría y análisis* 13, 59-84.

△

2010 - Reservados todos los derechos

Permitido el uso sin fines comerciales

---

[Facilitado por la Biblioteca Virtual Miguel de Cervantes](#)

Súmesese como [voluntario](#) o [donante](#) , para promover el crecimiento y la difusión de la [Biblioteca Virtual Universal](#) [www.biblioteca.org.ar](http://www.biblioteca.org.ar)

Si se advierte algún tipo de error, o desea realizar alguna sugerencia le solicitamos visite el siguiente [enlace](http://www.biblioteca.org.ar/comentario). [www.biblioteca.org.ar/comentario](http://www.biblioteca.org.ar/comentario)